



SENADO FEDERAL
Secretaria de Editoração e Publicações

SUMÁRIO

1. Objeto da contratação	2
2. Forma de contratação	5
3. Requisitos do fornecedor	8
4. Formalização, prazo de vigência do contrato e possibilidade de prorrogação	11
5. Modelo de gestão	11
6. Prazo para início da execução ou entrega do objeto	12
7. Obrigações da Contratada	12
8. Regime de execução	12
9. Condições de recebimento do objeto	15
10. Previsão de penalidade por descumprimento contratual	15
11. Previsão de adoção de Instrumento de Medição de Resultado – IMR	15
12. Forma de pagamento	16
13. Condições de reajuste	16
14. Garantia contratual	16
15. Plano de contratações	16
16. Responsável pela elaboração do TR	16
ANEXO I	18
1. Especificações técnicas do objeto	18
2. Critérios e práticas de sustentabilidade	18
ANEXO II	20
1. Valor estimado da contratação	20





SENADO FEDERAL
Secretaria de Editoração e Publicações

TERMO DE REFERÊNCIA

Contratação 20260139 – Aquisição de papéis para impressão offset e digital

00200.0142242025 – Versão 3

1. Objeto da contratação

1.1. Definição do objeto

1.1.1. O objeto do presente Termo de Referência é a aquisição de Aquisição de papéis e cartões para impressão offset conforme condições, quantidades e exigências estabelecidas neste instrumento.

1.2. Justificativa para a contratação

1.2.1. Descrição da situação atual

1.2.1.1. Trata-se de insumos gráficos de primeira necessidade, utilizados pela Secretaria de Editoração e Publicações do Senado Federal (SEGRAF) para impressão de publicações oficiais, bem como das publicações da Coordenação de Edições Técnicas, do Conselho Editorial, de divulgação das atividades parlamentares, dos entes conveniados e dos materiais de expediente dos gabinetes dos Senadores e dos órgãos da estrutura administrativa do Senado Federal. A compra anual de papéis, tal como aqui encaminhada, reforça um modelo positivo que vem sendo adotado de forma rotineira por essa Secretaria, considerando que há espaço suficiente para armazenamento e controle completo de seu consumo.

1.2.2. Justificativa para a quantidade a ser contratada

1.2.2.1. O quantitativo previsto no termo de referência para a aquisição do objeto em tela é aquele que, a partir de análise empreendida por este Órgão Técnico, reflete a necessidade da administração, considerando nuances da produção e levando em conta o que os dados históricos de consumo indicam de demanda de reposição de estoques, com previsão de consumo de 16 (dezesesseis) meses e lapso temporal de tramitação do processo até o recebimento da carga, de aproximadamente 8 (oito) meses. A SEGRAF vem, paulatinamente, formando um estoque mais consolidado que possa suportar variações na demanda geradas por lançamentos de produtos para melhor atender os gabinetes. O gráfico abaixo demonstra o consumo de papéis entre setembro de 2024 e setembro de 2025. Ele também será inserido em forma de tabela para melhor visualização.





SENADO FEDERAL
Secretaria de Editoração e Publicações

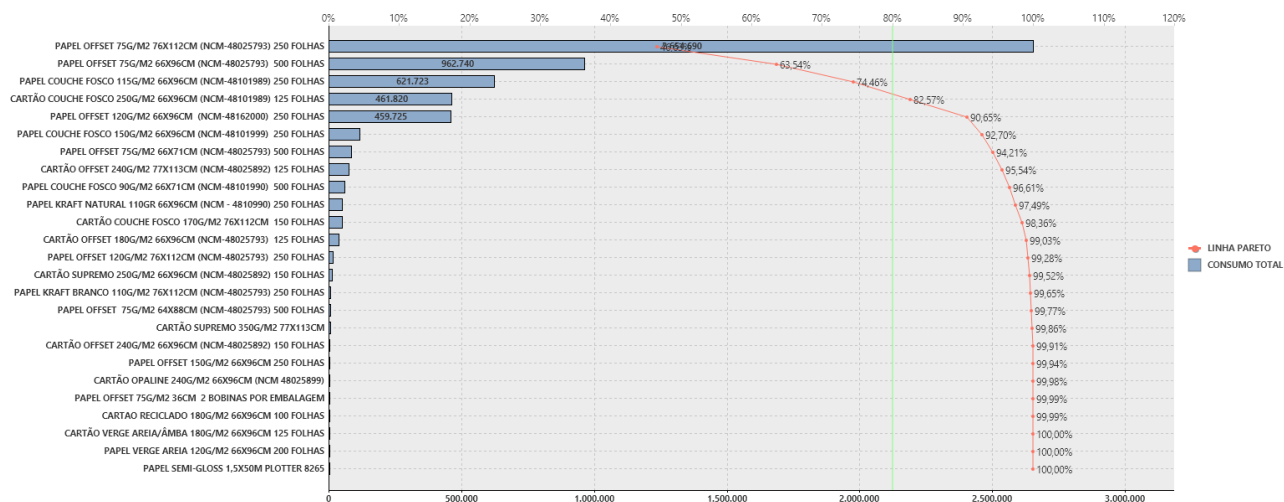

DESCRICAO_DETALHADA_BEM	CONSUMO TOTAL
PAPEL OFFSET 75G/M2 76X112CM (NCM-48025793) 250 FOLHAS	2654690
PAPEL OFFSET 75G/M2 66X96CM (NCM-48025793) 500 FOLHAS	962740
PAPEL COUCHE FOSCO 115G/M2 66X96CM (NCM-48101989) 250 FOLHAS	621723
CARTÃO COUCHE FOSCO 250G/M2 66X96CM (NCM-48101989) 125 FOLHAS	461820
PAPEL OFFSET 120G/M2 66X96CM (NCM-48162000) 250 FOLHAS	459725
PAPEL COUCHE FOSCO 150G/M2 66X96CM (NCM-48101999) 250 FOLHAS	116980
PAPEL OFFSET 75G/M2 66X71CM (NCM-48025793) 500 FOLHAS	85760
CARTÃO OFFSET 240G/M2 77X113CM (NCM-48025892) 125 FOLHAS	75490
PAPEL COUCHE FOSCO 90G/M2 66X71CM (NCM-48101990) 500 FOLHAS	60995
PAPEL KRAFT NATURAL 110GR 66X96CM (NCM - 4810990) 250 FOLHAS	50295
CARTÃO COUCHE FOSCO 170G/M2 76X112CM 150 FOLHAS	49690
CARTÃO OFFSET 180G/M2 66X96CM (NCM-48025793) 125 FOLHAS	37705
PAPEL OFFSET 120G/M2 76X112CM (NCM-48025793) 250 FOLHAS	14600
CARTÃO SUPREMO 250G/M2 66X96CM (NCM-48025892) 150 FOLHAS	13490





SENADO FEDERAL
Secretaria de Editoração e Publicações

PAPEL KRAFT BRANCO 110G/M2 76X112CM (NCM-48025793) 250 FOLHAS	7650
PAPEL OFFSET 75G/M2 64X88CM (NCM-48025793) 500 FOLHAS	6305
CARTÃO SUPREMO 350G/M2 77X113CM	5536
CARTÃO OFFSET 240G/M2 66X96CM (NCM-48025892) 150 FOLHAS	2700
PAPEL OFFSET 150G/M2 66X96CM 250 FOLHAS	1985
CARTÃO OPALINE 240G/M2 66X96CM (NCM 48025899)	1896
PAPEL OFFSET 75G/M2 36CM 2 BOBINAS POR EMBALAGEM	576
CARTÃO RECICLADO 180G/M2 66X96CM 100 FOLHAS	390
CARTÃO VERGE AREIA/ÂMBA 180G/M2 66X96CM 125 FOLHAS	185
PAPEL VERGE AREIA 120G/M2 66X96CM 200 FOLHAS	100
PAPEL SEMI-GLOSS 1,5X50M PLOTTER 8265	4

1.2.3. Resultados esperados com a contratação

1.2.3.1. A contratação do objeto do presente Termo de Referência tem por objetivo repor o estoque de papel do parque gráfico e consolidar o estoque regulador para melhor atendimento das variações de demandas decorrentes da criação e lançamentos de novos produtos (revistas e publicações com formatos diferenciados). Para essa finalidade, entende-se que, considerando uma perspectiva de custo x benefício, a contratação do objeto em tela é a que melhor atende à Administração, pois a compra em grande escala permite que os fornecedores e fabricante busquem preços significativamente menores do que os praticados em contratações pequenas. Considera-se, ainda, que as especificações exigidas neste Termo de Referência para o objeto da contratação são aquelas estritamente necessárias para garantir o atendimento do interesse da Administração, sem comprometer de forma injustificada a competitividade do certame, uma vez que apresentam características amplamente difundidas no mercado gráfico e editorial, sem nenhum tipo de limitação entre fabricantes.

1.2.4. Número do contrato vigente ou vencido

1.2.4.1. Contratos / Atas de Registro de Preço (ARP) que serão substituídas com a contratação

Nº Contrato / ARP	Objeto	Término da vigência
Contratação 20250156:	Aquisição de papéis para impressão offset e bobinas para impressão digital	julho/2026





SENADO FEDERAL
Secretaria de Editoração e Publicações

Nº Contrato / ARP	Objeto	Término da vigência
contratos 129, 130, 131 e 132 de 2025		

2. Forma de contratação

2.1. Tipo de contratação

2.1.1. A SEGRAF sugere que a contratação deva ser realizada por meio de licitação.

2.2. Modalidade de licitação

2.2.1. A SEGRAF sugere que seja adotada a modalidade Pregão, em sua forma eletrônica, em razão de o objeto da presente contratação poder ser classificado como comum, pois os padrões de desempenho e qualidade podem ser objetivamente definidos pelo edital, por meio de especificações usuais no mercado, consoante preceituam o art. 6º, incisos XIII e XLI; e art. 29 da Lei nº 14.133/2021.

2.3. Adoção do Sistema de Registro de Preços - SRP

2.3.1. A SEGRAF sugere que não seja utilizado o Sistema de Registro de Preços na presente contratação.

2.3.2. A escolha por não utilizar a Ata de Registro de Preços visa alcançar maior vantagem para a administração pública, haja vista que a entrega parcelada dos itens em questão majora os custos financeiros e administrativos da Administração Pública. Justifica-se esta afirmativa tendo por base o tempo de fabricação dos papéis, o valor do frete e os trâmites administrativos para controle e manutenção de estoque. Embora a produção da SEGRAF sofra oscilações de demanda, conforme a necessidade de seus clientes, o consumo de papel possui certa tendência, o que permite antever as quantidades necessárias. Quando ocorrem as oscilações, a própria Secretaria faz um manejo de estoque, oferecendo aos clientes alternativas, de modo que não haja nem interrupção, nem perda de papel. Ademais, adiciona-se o fato de que a SEGRAF, historicamente, possui um processo industrial plenamente adaptado para a compra, recebimento e estocagem de papel a fim de formar estoque in loco, além de haver espaço físico suficiente e adequado para este armazenamento.

2.4. Critério de julgamento da contratação

2.4.1. A SEGRAF sugere que seja adotado o critério de julgamento “menor preço”, sendo declarada vencedora do certame a proposta que, atendidas as especificações do edital, ofertar o menor preço para





SENADO FEDERAL
Secretaria de Editoração e Publicações

o objeto da licitação, nos termos do art. 33, inciso I, da Lei nº 14.133/2021.

2.4.1.1. O critério “menor preço” é o mais adequado em virtude de o objeto não apresentar complexidade técnica significativa para a seleção da proposta mais vantajosa para a Administração, sendo considerada a melhor proposta aquela que possibilitar o menor dispêndio de recursos. Além disso, não existem preços tabelados para o objeto, nem será fixado o valor da contratação, não sendo cabível a aplicação do critério “maior desconto”.

2.5. Critério de adjudicação da contratação

2.5.1. A SEGRAF sugere que seja adotado o critério de adjudicação “por item”, visando à ampliação da competitividade no certame, uma vez que o objeto é divisível e não há prejuízo para o conjunto ou complexo ou perda de economia de escala.

2.6. Participação ou não de consórcios de empresas

2.6.1. A participação de consórcios no certame que se originará do presente Termo de Referência não será permitida, em razão de a complexidade e o vulto do objeto não limitarem a participação de fornecedores aptos a executar o objeto. Os potenciais fornecedores, em sua maioria, dispõem de condições de participar isoladamente do certame e prestar a integralidade do objeto, não sendo o caso de permitir a junção de esforços de 2 (duas) ou mais empresas para a execução da contratação pretendida. Nesse caso, a possibilidade de participação de consórcios poderia limitar a competitividade do certame, uma vez que se admitiria que empresas se associem e não disputem individualmente o objeto da licitação.

2.7. Previsão de subcontratação parcial do objeto

2.7.1. Não se aplica.

2.8. Tratamento diferenciado a Microempresas e Empresas de Pequeno Porte – ME/EPP

2.8.1. Há óbice à aplicação do art. 48, tanto no inciso I, quanto no inciso III, da Lei Complementar nº 123/2006, pelos motivos abaixo expostos:

2.8.1.1. Óbice econômico à aplicação do inciso I e III, para a totalidade dos itens deste termo de referência:

O artigo 49 da LC 123/2006 menciona que não será aplicável o tratamento diferenciado do artigo 48 quando “o tratamento diferenciado e simplificado para as microempresas e empresas de pequeno porte **não for vantajoso para a administração pública** ou representar prejuízo ao conjunto ou complexo do objeto a ser contratado”.

O presente órgão técnico verificou, em recente pregão (PE 57/2023) que a participação ME e EPP, através de reserva de cotas, trouxe situação não vantajosa para o Senado





SENADO FEDERAL
Secretaria de Editoração e Publicações

Federal.

Como forma de elucidar a referida situação, partimos para a análises comparativa dos resultados encontrados entre os itens 5 e 6 (“papel offset 75gr/m2, em bobina) e 7 e 8 (papel offset 75gr/m2, folha plana):

	Item 5 (LIVRE CONCORRÊNCIA)	Item 6 (cota de 25% - relativa ao somatório dos itens 5 e 6 - reservada para ME e EPP)
Valor máximo aceitável no edital	R\$ 12,13 por kg.	R\$ 12,13 por kg.
Valor homologado	R\$ 7,19 por kg, vencido por empresa não ME/EPP	R\$ 12,13 por kg.
	Item 7 (LIVRE CONCORRÊNCIA)	Item 8 (cota de 25% - relativa ao somatório dos itens 7 e 8 - reservada para ME e EPP)
Valor máximo aceitável no edital	R\$ 12,13 por kg.	R\$ 12,13 por kg.
Valor homologado	R\$ 7,88 por kg, vencido por empresa não ME/EPP	R\$ 9,45 por kg.

Em ambos os casos, percebemos que o valor oferecido por empresas não ME/EPP foram mais vantajosos ao Senado federal. Diante dessa situação o Senado Federal chegou a pagar até 40% mais caro num único item, configurando que não é vantajosa economicamente a exclusividade para ME e EPP para este tipo de insumo. Por esse motivo, salvo entendimento diferente dos demais órgãos, manifestamo-nos contrários a aplicar o artigo 48 da LC 123/2023.

2.8.1.2. Óbice técnica para aplicação do inciso III aos itens 8 e 13.

O artigo 49 da LC 123/2006 menciona que não será aplicável o tratamento





SENADO FEDERAL

Secretaria de Editoração e Publicações

diferenciado do artigo 48 quando “o tratamento diferenciado e simplificado para as microempresas e empresas de pequeno porte não for vantajoso para a administração pública ou **representar prejuízo ao conjunto ou complexo do objeto a ser contratado**”

Além das limitações econômicas, há limitações técnicas em estabelecer cotas. Isso ocorre pois pode haver variação de coloração entre os papéis, a depender do fabricante. Ainda que pequena, a variação de coloração impacta na composição dos livros e materiais, de forma que o livro produzido apresente duas colorações.

2.9. Direito de preferência

2.9.1. Não se aplica.

3. Requisitos do fornecedor

3.1. Necessidade de vistoria

3.1.1. Não é necessária vistoria técnica.

3.2. Capacidade Técnica

3.2.1. Não será exigida a comprovação de registro ou inscrição na entidade profissional competente, uma vez que o objeto do presente Termo de Referência não contempla a execução de atividades cujo exercício é exclusivo de determinada profissão, por força legal.

3.2.2. Será obrigatória a apresentação de atestado de capacidade técnica pelas licitantes, porquanto os itens em questão – papéis – são essenciais às suas atividades produtivas e destinados a mover uma produção industrial gráfica de grande porte, que tem o dever de responder prontamente a um rol imenso de demandas apresentadas pelos Senadores e órgãos internos. Tendo em conta as peculiaridades de uma indústria que precisa funcionar diligentemente dentro da burocracia da Administração Pública, os gestores da SEGRAF precisam utilizar os recursos possíveis que garantam que essa indústria não pare. Não raro a SEGRAF se depara com fornecedores incapacitados que, aproveitando algum afrouxamento nas definições de exigência do Atestado de Capacidade Técnica, ou até mesmo se servindo da ausência dessa exigência, entram no certame, avançam etapas reproduzindo as especificações técnicas exigidas no edital, mas acabam não entregando, ou tentando fornecer itens em desconformidade. Quando isso acontece, é gerado um grande tumulto ao processo de contratação, desencadeando uma série de prejuízos à Administração, que começa pela não aquisição do respectivo objeto, interrompendo atividades essenciais da SEGRAF; passando pelo desgaste de Senadores e órgãos internos ao não receberem aquilo de que precisam; chegando ao elevadíssimo custo de se interromper as atividades ordinárias para processar penalidades e mover novamente toda a máquina administrativa para reabrir/repetir um processo licitatório. Um exemplo típico dessa realidade relatada pode ser visto no processo 00200.001416/2020. Ademais, as exigências elencadas neste Termo de Referência são muito





SENADO FEDERAL
Secretaria de Editoração e Publicações

razoáveis e estabelecidas para, ao mesmo tempo, desestimular a participação de “aventureiros” e não trazer nenhum risco à competitividade do certame.

3.2.2.1. Portanto, deverá a licitante apresentar:

3.2.2.2. Atestado(s) de capacidade técnica, fornecido por pessoa jurídica de direito público ou privado, declarando que a licitante já forneceu, a contento, produtos similares, em quantidade e características, ao objeto da presente licitação.

a) Em termos de especificação, considera-se compatível o fornecimento de qualquer tipo de papel ou cartão de uso gráfico, não necessariamente com as exatas especificações contidas no **Anexo I** deste TR.

b) Quanto ao quantitativo, considerar-se-á compatível o fornecimento de, no mínimo 15% (quinze por cento) do quantitativo total para o respectivo item previsto no **Anexo I** deste TR.

3.2.2.2.2. Para a comprovação do quantitativo referido na alínea “b” acima, será admitido o somatório de atestados.

3.2.3. Não será exigida a prova de atendimento de requisitos previstos em lei especial. Não há requisitos estabelecidos em lei especial que regulem a prestação do objeto e exijam a comprovação de capacidade específica por parte da licitante.

3.2.4. Essas exigências técnicas são necessárias e indispensáveis para a execução adequada do objeto por se tratar de um insumo altamente essencial. Ademais, as empresas precisam ter expertise no fornecimento de papel, tendo em vista que há técnicas especiais de armazenamento, paletização, transporte e descarregamento. Da mesma forma, é necessário manter relação com o fabricante de modo a conseguir entregar, nos prazos solicitados pelo Senado, o material.

3.2.5. Os **requisitos mínimos** estabelecidos no Termo de Referência para a qualificação técnica deverão ter base nos critérios de experiência anterior ou capacidade técnica, que serão comprovados por meio de atestados. Isso é importante para garantir que tais exigências sejam proporcionais e relacionadas ao objeto da contratação, conforme prevê a **Lei nº 14.133/2021** e o **ADG nº 14/2022**, a saber:

3.2.5.1. Fundamentação Legal: Em atendimento ao disposto no art. 18, IX, da Lei nº 14.133/2021, bem como no art. 8º, §5º, do Anexo III do ADG nº 14/2022, a definição dos requisitos mínimos para qualificação técnica visa assegurar a seleção de fornecedores aptos a cumprir o objeto da contratação, garantindo eficiência, qualidade e segurança na execução.

3.2.5.2. Dimensão Qualitativa dos Requisitos: Os requisitos mínimos estabelecidos para a comprovação de capacidade técnica, por meio de atestados, baseiam-se na complexidade, especificidades e riscos envolvidos na execução do objeto. Essas exigências foram definidas considerando:





SENADO FEDERAL

Secretaria de Editoração e Publicações

- **Experiência específica:** Necessidade de comprovação de execução de serviços ou fornecimento de bens similares, em condições técnicas equivalentes, para garantir a capacidade de atendimento ao escopo.
- **Qualidade técnica:** Garantia de que o fornecedor possui histórico comprovado de entrega com padrões técnicos adequados.

3.2.5.3. Dimensão Quantitativa dos requisitos:

No que tange à dimensão quantitativa, adota-se, como parâmetro mínimo, a comprovação de fornecimento pretérito de, no mínimo, 15% do quantitativo total do respectivo item, admitido o somatório de atestados de um mesmo contratado. O percentual de 15% equilibra, de um lado, a necessidade de evidência objetiva de escala — suficiente para demonstrar que o fornecedor domina a logística de grandes volumes e consegue entregar material tecnicamente uniforme do primeiro ao último pallet — e, de outro, a preservação da competitividade, evitando patamares excessivamente restritivos à entrada de proponentes. Trata-se de um corte quantitativo proporcional ao risco, porque a principal causa de não conformidade observada em contratações dessa natureza decorre de variações técnicas entre lotes e de falhas logísticas, que só se revelam em operações de porte minimamente representativo. Ao exigir 15% por item, induz-se a prova de capacidade em escala, sem exigir integralidade do lote histórico, o que manterá um universo amplo de competidores aptos.

3.2.5.4. Dimensão Temporal dos Requisitos. A exigência de experiência em um período determinado considera:

- **Atualidade da experiência:** Garantir que o fornecedor possui experiência recente e relevante, compatível com as práticas atuais do mercado e com as exigências técnicas do objeto.
- **Viabilidade de comprovação:** O período estipulado foi definido de forma a permitir ampla participação de potenciais interessados, evitando critérios excessivamente restritivos.

3.2.5.5. Proporcionalidade e Justificativa Específica. Os requisitos mínimos foram fixados em observância aos princípios da razoabilidade e proporcionalidade, com base em:

- Relação direta com o objeto: Todos os critérios exigidos estão diretamente vinculados à garantia de cumprimento adequado do contrato.
- Prevenção de riscos: As exigências são necessárias para evitar falhas na execução ou fornecimento.
- Consulta ao mercado: Análise prévia de condições de mercado para assegurar que as exigências não restringem indevidamente a competitividade, tal como já verificado nos certames anteriores para o mesmo objeto.

3.2.6. Qualificação econômico-financeira





SENADO FEDERAL

Secretaria de Editoração e Publicações

3.2.6.1. Certidão Negativa de Falência, expedida pelo distribuidor da sede da pessoa jurídica;

3.2.6.2. Balanço patrimonial do último exercício social, já exigível e apresentado na forma da lei ou de regulamentação da Receita Federal do Brasil em caso de escrituração contábil digital, extraído do Livro Diário, vedada a sua substituição por balancetes ou balanços provisórios, que comprove:

a.1) que a licitante possui patrimônio líquido igual ou superior a 10% (dez por cento) do valor de sua proposta; ou alternativamente

a.2) que a licitante possui todos os seguintes índices contábeis maiores que 1 (um):

a.2.1) Liquidez Geral (LG) = (Ativo Circulante + Realizável a Longo Prazo)/(Passivo Circulante + Passivo Não Circulante);

a.2.2) Solvência Geral (SG)= (Ativo Total)/(Passivo Circulante +Passivo não Circulante); e

a.2.3) Liquidez Corrente (LC) = (Ativo Circulante)/(Passivo Circulante).

3.2.7. As exigências de qualificação econômico-financeira acima são razoáveis, uma vez que visam demonstrar a aptidão econômica da licitante para cumprir as obrigações decorrentes do futuro contrato, atendem o disposto no art. 69 da Lei 14.133/2021 e, ainda, a contratação não se encaixa em nenhuma das hipóteses de dispensa previstas no art. 70, III, da Lei 14.133/2021.

3.3. Necessidade de apresentação de amostras

3.3.1. A licitante deverá apresentar amostra, na forma das disposições apresentadas no Anexo 3.

4. Formalização, prazo de vigência do contrato e possibilidade de prorrogação

4.1. Formalização do ajuste

4.1.1. A formalização do ajuste será feita por meio de contrato, tendo em vista que a contratação objetiva compras para entrega com prazo superior a 30 dias corridos.

4.2. Prazo de vigência e possibilidade de prorrogação do contrato ou ajuste

4.2.1. O contrato decorrente deste Termo de Referência terá vigência por 8 (oito) meses consecutivos ou até a execução plena do objeto, aquela que ocorrer primeiro.

5. Modelo de gestão

5.1. Indicação dos gestores e fiscais do futuro ajuste

Gestor titular: André Said de Lavor

Gestor substituto: ATSEGRAF





SENADO FEDERAL
Secretaria de Editoração e Publicações

Fiscal titular: Guido Nazareth Junior

Fiscalização: Serviço de Programação Industrial (SEPIND)

5.2. Forma de comunicação entre as partes

5.2.1. A comunicação entre o SENADO e a empresa contratada se dará por e-mail pelo endereço segraf@senado.leg.br ou coimpre@senado.leg.br – o assunto do e-mail sempre conterá o número do contrato; ou por telefone 61 3303-3777.

6. Prazo para início da execução ou entrega do objeto

6.1. A Contratada fornecerá o objeto deste Termo de Referência, em uma única parcela, no prazo de até 120 (cento e vinte) dias corridos, a conta da assinatura do contrato.

7. Obrigações da Contratada

7.1. São obrigações da Contratada, além de outras previstas no instrumento convocatório e seus anexos ou decorrentes da natureza do ajuste:

7.1.1. manter, durante a execução do ajuste, as condições de habilitação e de qualificação que ensejaram sua contratação;

7.1.2. apresentar cópias autenticadas das alterações do ato constitutivo, sempre que houver;

7.1.3. efetuar o pagamento de seguros, tributos, encargos sociais, trabalhistas, previdenciários, comerciais, assim como quaisquer outras despesas diretas e/ou indiretas relacionadas com a execução do ajuste;

7.1.4. manter preposto para este ajuste que irá representá-la, sempre que for necessário.

7.1.5. responsabilizar-se por quaisquer danos causados ao SENADO ou a terceiros, por ação ou omissão de seus empregados ou prepostos, decorrentes da execução do instrumento contratual decorrente deste Termo de Referência;

7.1.6. não veicular publicidade acerca do objeto a que se refere o presente Termo de Referência, salvo com autorização específica do SENADO; não ceder os créditos, nem sub-rogar direitos e obrigações do ajuste a terceiros.

8. Regime de execução

8.1. O(s) produto(s) objeto(s) deste Termo de Referência deverão ser entregues, em dias úteis, durante o horário de 8h às 18h, no Serviço de Almojarifado de Produtos Gráficos - SAPF, localizado na





SENADO FEDERAL
Secretaria de Editoração e Publicações

Secretaria de Editoração e Publicações – SEGRAF do Senado Federal, localizada na via N2, Bloco 5, Brasília-DF, CEP 70.165-900, em embalagens lacradas e sem apresentar sinais de violação, contendo a sua discriminação, prazo de validade, nome do fabricante, endereço e registro no órgão competente. Também devem estar isentos de cargas estáticas, pó, dobras, rugas, partículas estranhas, manchas, furações, avarias e quaisquer outros defeitos que prejudiquem ou tornem imprópria a sua utilização.

8.2. Os papéis fornecidos devem ser linha d'água, ou papel imune.

8.3. O fornecimento dos produtos objeto deste Termo de Referência deve, ainda, atender, obrigatoriamente, às seguintes condições:

8.3.1. As folhas dos papéis e cartões planos deverão ser cortadas em esquadro (ângulo reto);

8.3.2. O sentido da fibra deve ser na maior dimensão da folha;

8.3.3. O corte deverá ser uniforme e perfeito;

8.3.4. A planura superficial deverá ser perfeita;

8.3.5. Quanto ao peso/gramatura, admite-se variação de até 5% (cinco por cento);

8.3.6. As quantidades de cada item serão consideradas em peso líquido, para as quais deverão ser descontadas de seu peso as embalagens, os “tocos”, bem como quaisquer outros sobrepesos porventura adicionados como invólucros ou proteção;

8.3.7. Por se tratar de material para uso em serviços continuados, os papéis e cartões objeto dessa aquisição deverão manter a uniformidade das características técnicas em todos os pacotes a serem fornecidos;

8.3.8. O Serviço de Almoxarifado e de Produtos Gráficos estabelecerá, em conjunto com a(s) licitante(s) vencedora(s), cronograma de entrega dos objetos, de acordo com o prazo estabelecido no Edital e a capacidade de armazenamento do almoxarifado da SEGRAF, podendo ser acordada prioridade para entrega de itens de maior premência de consumo;

8.3.9. O transporte dos papéis e cartões, de responsabilidade da (s) licitante (s) vencedora (s), deverá (ão), obrigatoriamente, ser efetuado (s) em veículo de carroceria aberta, com altura máxima de 4 (quatro) metros, considerando o caminhão carregado, a fim de que seja possível o acesso de empilhadeira, que será utilizada para o descarregamento do material transportado;

8.3.10. Os papéis e cartões planos deverão ser entregues em pallets (pranchões) e os invólucros dos pacotes deverão ser de papel Kraft natural resistente e internamente resinado (resina ou polietileno);

8.3.11. No caso de fornecimento em pallets (pranchões) de madeira, estes deverão estar devidamente





SENADO FEDERAL
Secretaria de Editoração e Publicações

tratados contra cupins e outros insetos que possam colocar em risco a integridade das condições do almoxarifado;

8.3.12. Os pallets (pranchões) deverão ter as mesmas dimensões dos pacotes e dotados, na base, de pés em cada uma das extremidades e, no topo, de proteção apropriada (papelão grosso, chapa de madeira etc.), para a adequada proteção da amarração dos pallets;

8.3.13. As pilhas de papéis e cartões deverão estar envolvidas em filme plástico para proteção contra intempéries, rasgos e sujidades.

8.4. A Contratada fornecerá o(s) produto(s) conforme a(s) marca(s) e especificação(ões) discriminada(s) em sua proposta.

8.5. O prazo de garantia do produto deverá ser de, no mínimo, 12 (doze) meses, a contar do recebimento definitivo do objeto. Este prazo é corriqueiro no mercado de indústrias gráficas.

8.6. Constatadas irregularidades no material entregue, o Senado poderá:

8.6.1. Se disser respeito à especificação, rejeitá-lo no todo ou em parte, determinando sua substituição, sem prejuízo das penalidades cabíveis, manifestando-se o gestor motivadamente sobre o assunto, cabendo à Contratada providenciar a substituição em conformidade com a indicação do gestor, no prazo máximo de 30 (trinta) dias corridos, contados do recebimento da notificação por escrito;

8.6.2. Se disser respeito à diferença de quantidade ou de partes, determinar sua complementação, devendo a Contratada fazê-lo em conformidade com a indicação do gestor, no prazo máximo de 15 (quinze) dias corridos, contados do recebimento da notificação por escrito, sem prejuízo das penalidades cabíveis.

8.7. Ao Senado não caberá qualquer ônus pela rejeição de produtos considerados inadequados pelo gestor.

8.8. Caberá à Contratada o recolhimento de materiais por ele fornecidos e considerados inadequados pelo gestor.

8.9. Independentemente da aceitação, a Contratada garantirá a qualidade do produto fornecido pelo prazo estabelecido na respectiva garantia, obrigando-se a repor aquele que apresentar defeito no prazo máximo de 30 (trinta) dias corridos, contados do recebimento da notificação do gestor.

8.10. O prazo de entrega poderá ser prorrogado, desde que devidamente justificado o motivo, nos termos do § 2º, do art. 80, do ADG nº 14/2022.

8.10.1. Para os fins no item acima, a contratada deverá protocolar o seu pedido, com a devida motivação e comprovação dos fatos alegados, antes do vencimento do prazo inicialmente estabelecido.





SENADO FEDERAL
Secretaria de Editoração e Publicações

9. Condições de recebimento do objeto

9.1.1. Efetivada a entrega, o objeto será recebido:

9.1.1.1. provisoriamente, de forma sumária, pelo responsável por seu acompanhamento e fiscalização, com verificação posterior da conformidade do material com as exigências contratuais; e

9.1.1.2. definitivamente, pelo gestor do contrato, no prazo máximo de 10 (dez) dias úteis, contados da data do recebimento provisório, mediante termo hábil, após verificação do relatório detalhado e da documentação apresentada pelos fiscais do contrato.

9.2. Os papéis e cartões deverão ser fornecidos em pacotes devidamente rotulados, conforme costume do mercado gráfico, com as seguintes informações:

9.2.1. Nome do fabricante;

9.2.2. Nome identificador do papel;

9.2.3. Gramatura/m²;

9.2.4. Direção de fabricação (sentido da fibra);

9.2.5. Dimensão das folhas (no caso de entrega em resmas);

9.2.6. Quantidade de folhas por pacote (no caso de entrega em resmas);

9.2.7. Peso líquido (no caso de entrega em bobinas);

9.2.8. Número de ordem e data de fabricação (etiqueta de identificação).

10. Previsão de penalidade por descumprimento contratual

10.1. O atraso injustificado na execução do contrato sujeitará o contratado a multa de mora, que será aplicada nos seguintes percentuais, tendo como base de cálculo o valor da parcela adimplida com atraso:

10.1.1. 0,3% (três décimos percentuais) por dia de atraso, a partir do primeiro dia até o 30º (trigésimo).

10.2. As demais hipóteses e condições de sanção deverão seguir as disposições da minuta-padrão de edital.

11. Previsão de adoção de Instrumento de Medição de Resultado – IMR





SENADO FEDERAL
Secretaria de Editoração e Publicações

11.1. Não se aplica.

12. Forma de pagamento

12.1. O pagamento efetuar-se-á por intermédio de depósito em conta bancária da Contratada, no prazo de 30 (trinta) dias corridos, a contar do recebimento da nota fiscal/fatura discriminada, em 2 (duas) vias, acompanhada da nota de empenho, se for o caso, condicionado ao termo detalhado de recebimento definitivo do objeto e à apresentação da garantia contratual, quando exigida.

13. Condições de reajuste

13.1. O preço poderá ser reajustado no prazo de 12 meses a partir da data de celebração do ajuste, observada a variação do Índice Nacional de Preços ao Consumidor – INPC ou por outro indicador que venha substituí-lo.

13.2. O índice de reajuste a ser adotado deverá ser o Índice Nacional de Preços ao Consumidor – INPC.

13.3. O primeiro reajuste levará em conta para fins de cálculo a variação do índice pactuado entre a data de apresentação da proposta e do primeiro aniversário do ajuste.

14. Garantia contratual

14.1. Não será exigida a garantia contratual prevista no art. 96 da Lei 14.133/2021 para a presente contratação, pois consoante previsto no inciso II do § 2º do art. 18, Anexo III, do Ato da Diretoria-Geral nº 14/2022, não foram estabelecidas, neste TR, obrigações futuras para o cumprimento pela Contratada, não sendo razoável, portanto, a exigência de garantia.

15. Plano de contratações

15.1. 20260139

16. Responsável pela elaboração do TR

(Assinado eletronicamente)

Letícia Tôrres Costa

SEGCIG

De acordo.

(Assinado eletronicamente)

André Said de Lavor

COIMPRE





SENADO FEDERAL
Secretaria de Editoração e Publicações

De acordo.

(Assinado eletronicamente)
Rafael André Vaz Chervenski
Diretor da SEGRAF





SENADO FEDERAL
Secretaria de Editoração e Publicações

ANEXO I

1. Especificações técnicas do objeto

1.1. Os itens deverão atender aos seguintes requisitos:

Item	DESCRIÇÃO	UNIDADE DE MEDIDA	Quantidade	CAT/MAT	SPALM
1	CARTÃO SUPREMO 350G/M2 77X113CM	KG	4000	258173	03.75.05.9072-9
2	CARTÃO COUCHE FOSCO 250G/M2 66X96CM (NCM-48101989)	KG	71000	293768	03.75.05.9049-4
3	CARTÃO SUPREMO 250G/M2 66X96CM (NCM-48025892)	KG	6000	606041	03.75.05.9073-7
4	CARTÃO SUPREMO DUO DESIGN 250G/M2 64X88CM (NCM-48025892)	KG	21000	239309	CRIAR NOVO COD
5	CARTÃO COUCHE FOSCO 250G/M2 76X112CM	KG	11000	293768	INSERIR NOVO COD
6	CARTÃO OFFSET 240G/M2 66X96CM (NCM-48025892)	KG	25000	461876	03.75.05.9037-0
7	CARTÃO OFFSET 240G/M2 77X113CM (NCM-48025892)	KG	34000	461876	03.75.05.9090-7
8	CARTÃO COUCHE FOSCO 170G/M2 76X112CM	KG	22000	290586	03.75.05.9093-1
9	CARTÃO OFFSET 180G/M2 66X96CM (NCM-48025793)	KG	10000	461869	03.75.05.9021-4
10	PAPEL COUCHE FOSCO 115G/M2 66X96CM (NCM-48101989)	KG	109000	485220	03.75.01.9007-0
11	PAPEL COUCHE FOSCO 115G/M2 76X112CM	KG	59000	464722	03.75.01.9145-0
12	PAPEL KRAFT BRANCO 110G/M2 76X112CM (NCM-48025793)	KG	14000	370163	03.75.01.9056-9
13	PAPEL KRAFT BRANCO 110G/M2 66X96CM (NCM-48025793)	KG	14000	370163	03.75.01.9057-7
14	PAPEL KRAFT NATURAL 110GR 66X96CM (NCM - 4810990)	KG	1000	370163	03.75.01.9134-4
15	PAPEL OFFWHITE 80/M2 66X96CM	KG	101000	391560	03.75.01.9147-6
16	PAPEL OFFSET 75G/M2 66X96CM (NCM-48025793)	KG	166000	461811	03.75.01.9030-5
17	PAPEL OFFSET 75G/M2 76X112CM (NCM-48025793)	KG	383000	467341	03.75.01.9045-3





SENADO FEDERAL
Secretaria de Editoração e Publicações

18	PAPEL OFFSET 75G/M2 66X71CM (NCM-48025793)	KG	11000	461811	03.75.01.9049-6
19	PAPEL OFFSET 75G/M2 76X100CM (NCM-48025793)	KG	46000	467341	03.75.01.9129-8
20	PAPEL OFFSET 75G/M2 64X88CM (NCM-48025793)	KG	4000	461798	03.75.01.9143-3
21	FILME STRETCH - Virgem (transparente)	KG	200	464778	CRIAR NOVO CÓDIGO

Em que pese constar no sistema Compras.gov.br unidades distintas, para fins de formulação da proposta deverão ser consideradas as unidades de medida informadas na tabela acima, nos termos do item 1.1.1 deste edital”.

2. Critérios e práticas de sustentabilidade

2.1. Tendo em vista a natureza do objeto do presente Termo de Referência, é aplicável a exigência de critérios e práticas de sustentabilidade

2.2. Os papéis devem possuir certificação FSC ou CERFLOR.

2.2. Essas certificações indicam que a cadeia produtiva do papel observou, além de outros, critérios de proteção ambiental e respeito aos recursos naturais. Essa certificação deverá ser apresentada após o término da fase de lances, na ocasião em que o Pregoeiro solicita à licitante vencedora o reenvio da sua proposta de preço devidamente adequada ao último lance, por meio do campo de “anexos” do sistema COMPRASNET.





SENADO FEDERAL
Secretaria de Editoração e Publicações

ANEXO II

1. Valor estimado da contratação

Item	Discriminação dos materiais (especificações)	Qtde.	Un.	Preço Estimado (R\$)	
				Unitário (2)	Total
1	CARTÃO SUPREMO 350G/M2 77X113CM	4.000,00	kg	10,10	40.400,00
2	CARTÃO COUCHE FOSCO 250G/M2 66X96CM (NCM-48101989)	71.000,00	kg	14,39	1.021.690,00
3	CARTÃO SUPREMO 250G/M2 66X96CM (NCM-48025892)	6.000,00	kg	12,37	74.220,00
4	CARTÃO SUPREMO DUO DESIGN 250G/M2 64X88CM (NCM-48025892)	21.000,00	kg	13,50	283.500,00
5	CARTÃO COUCHE FOSCO 250G/M2 76X112CM	11.000,00	kg	12,71	139.810,00
6	CARTÃO OFFSET 240G/M2 66X96CM (NCM-48025892)	25.000,00	kg	10,77	269.250,00
7	CARTÃO OFFSET 240G/M2 77X113CM (NCM-48025892)	34.000,00	kg	11,50	391.000,00
8	CARTÃO COUCHE FOSCO 170G/M2 76X112CM	22.000,00	kg	10,88	239.360,00
9	CARTÃO OFFSET 180G/M2 66X96CM (NCM-48025793)	10.000,00	kg	10,27	102.700,00
10	PAPEL COUCHE FOSCO 115G/M2 66X96CM (NCM-48101989)	109.000,00	kg	11,58	1.262.220,00
11	PAPEL COUCHE FOSCO 115G/M2 76X112CM	59.000,00	kg	11,17	659.030,00
12	PAPEL KRAFT BRANCO 110G/M2 76X112CM (NCM-48025793)	14.000,00	kg	14,43	202.020,00
13	PAPEL KRAFT BRANCO 110G/M2 66X96CM (NCM-48025793)	14.000,00	kg	11,29	158.060,00
14	PAPEL KRAFT NATURAL 110GR 66X96CM (NCM - 4810990)	1.000,00	kg	14,31	14.310,00
15	PAPEL OFFWHITE 80/M2 66X96CM	101.000,00	kg	9,47	956.470,00
16	PAPEL OFFSET 75G/M2 66X96CM (NCM-48025793)	166.000,00	kg	9,90	1.643.400,00
17	PAPEL OFFSET 75G/M2 76X112CM (NCM-48025793)	383.000,00	kg	10,26	3.929.580,00
18	PAPEL OFFSET 75G/M2 66X71CM (NCM-48025793)	11.000,00	kg	11,12	122.320,00
19	PAPEL OFFSET 75G/M2 76X100CM (NCM-48025793)	46.000,00	kg	9,97	458.620,00
20	PAPEL OFFSET 75G/M2 64X88CM (NCM-48025793)	4.000,00	kg	10,88	43.520,00
21	FILME STRETCH - Virgem (transparente)	200,00	kg	133,52	26.704,00
TOTAL GERAL				12.038.184,00	

